



# RODRIGO PAZ Y EDMAND LARA ASUMEN EL GOBIERNO EL 8 DE NOVIEMBRE

El binomio electo propuso "capitalismo para todos", redistribución de fondos 50/50 para el nivel central y entidades territoriales y universidades públicas, reforma de la justicia y lucha contra la corrupción, además poner a Bolivia como parte del mundo en su política exterior. Prometió dólares, combustibles y un fondo de estabilización económica.

Pág.-3



Pág.-8

## COP30 TIENE LA MISIÓN DE PASAR " DEL PAPEL A LA ACCIÓN" FRENTE AL CAMBIO CLIMÁTICO

La Conferencia de las Naciones Unidas a realizarse en Belém - Brasil, entre el 6 y 21 de noviembre, "debería servir para trazar una hoja de ruta que permita cerrar la llamada brecha de ambición; ajustar la diferencia entre lo comprometido y las acciones para mantener el calentamiento global por debajo de 1,5 °C".



### TSE prevé abrir padrón para subnacionales en diciembre pág.-5

El Presidente del Tribunal Supremo Electoral, Óscar Hassenteufel explicó que ya se envió el presupuesto al Ministerio de Economía y que los vocales del TSE fueron convocados a la Asamblea Legislativa Plurinacional para intercambiar criterios sobre el proyecto de ley para viabilizar el proceso electoral.

### Tecnología del SIN recibe felicitación internacional pág.-7

En junio del 2025, el Servicio de Impuestos Nacionales finalizó la implementación del SIAT en Línea y sus más de 80 subsistemas, aplicativos, módulos y servicios interconectados, que elevan la capacidad de autogestión tributaria del contribuyente a través de internet y reduce significativamente su dependencia de oficinas físicas.

### Procesan residuos sólidos en nueva planta de El Alto pág.-10

La obra recientemente inaugurada con la visión de cuidar el medio ambiente, generar recursos económicos y mejorar la calidad de vida de los alteños demandó una inversión cercana a los 37 millones de bolivianos y fue ejecutada de manera conjunta entre el Gobierno central y el Gobierno Autónomo Municipal de El Alto.

### YLB apuesta por contribuir a la electromovilidad pág.-11

La empresa Yacimientos de Litio Bolivianos fabricó prototipos de baterías de ion litio para la compañía Quantum Motors S.A., y ahora trabaja en estudios para la nueva generación de baterías destinadas a la conversión de vehículos convencionales a eléctricos, tras suscribir un convenio con la Universidad San Francisco Xavier.

# Sí, somos inclusivos

Trabajamos para dar  
accesibilidad financiera  
a todos los bolivianos.

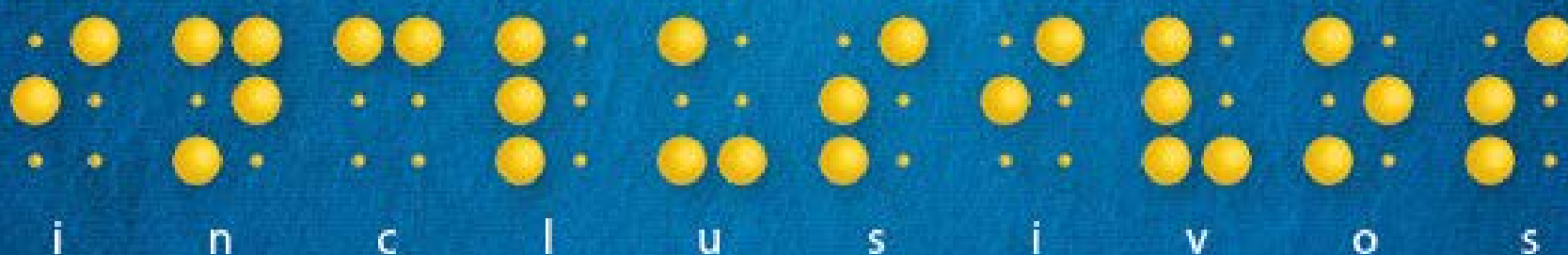

Banco Bisa, somos los  
primeros implementando  
contratos en braille.

Esta entidad es supervisada por ASFI





# RODRIGO PAZ TOMARÁ POSESIÓN COMO NUEVO PRESIDENTE DE BOLIVIA ESTE 8 DE NOVIEMBRE

En el año del Bicentenario de Bolivia, restableciéndose la transmisión de mando constitucional de un Gobierno electo a otro también electo, después de 28 años -como lo señala el Decreto Supremo 5475- Rodrigo Paz Pereira tomará posesión como nuevo Presidente del país este sábado 8 de noviembre en la ciudad La Paz, sede de Gobierno.

Junto a él, también será posesionado su compañero de fórmula del Partido Demócrata Cristianos (PDC), Edmand Lara, como Vicepresidente de Bolivia, quien asumirá además la presidencia de la Asamblea Legislativa.

Conforme al cómputo oficial del Tribunal Supremo Electoral (TSE) este binomio electo ganó la segunda vuelta (balotaje) en octubre, con el 54,96% de votos válidos sobre el candidato Jorge "Tuto" Quiroga (ex presidente de Bolivia) que obtuvo el 45,04%. Paz y Lara también ganaron sorpresivamente la primera vuelta en agosto del presente año con el 32% de votos, por encima del resto de los candidatos.

## El Presidente

Rodrigo Paz nació en España el año 1967, cuando su familia estaba exiliada en época de dictadura militar. De niño retornó a Bolivia y realizó sus estudios primarios y universitarios en la ciudad de La Paz, en las carreras de Economía y Relaciones Internacionales, hizo su maestría en Gestión Política en la American University de Washington.

Dentro de su carrera política, el año 2002 llegó al Congreso como diputado por el departamento de Tarija, ciudad de la cual fue Concejal y luego Alcalde entre los años 2010 y 2020. En los últimos años se desempeñó como senador nacional por la alianza Comunidad Ciudadana. A sus 58 años de edad será el Presidente de Bolivia.



ELDIA.COM.BO

El primer Mandatario electo viene de un linaje de presidentes, su padre Jaime Paz Zamora fue presidente de Bolivia entre 1989 y 1993, al igual que su tío abuelo, Víctor Paz Estensoro, quien fue cabeza del país en cuatro gestiones, entre los años 1952 y 1989. Paz Pereira será el sexagésimo octavo presidente de Bolivia.

## Promesas

Con Rodrigo Paz y Edmand Lara comienza un nuevo ciclo político en el país que deja atrás al populismo de izquierda liderado por el Movimiento Al Socialismo (MAS) durante casi 20 años.

El binomio del PDC, durante su campaña política habló de un plan de gobierno que contempla la redistribución de fondos 50/50 para el nivel central y para entidades territoriales y universidades públicas, cuando el actualmente el Estado concentra el 85% del presupuesto nacional.

## Capitalismo

Además propone "Capitalismo para todos" o "platita para todos", un programa de créditos accesibles, facilidades tributarias para impulsar la economía formal, y eliminar barreras de importación a productos que Bolivia no fabrique.

Otro eje del plan anunciado es la reforma de la Justicia y la lucha contra la corrupción, considerado un problema estructural del país.

## Política exterior

Frente a los problemas encontrados en las primeras semanas de transición, el nuevo Presidente electo de Bolivia planteó también una política exterior diferente a la actual, que buscará poner a Bolivia como parte del mundo, dejar de aislar al país en un grupo de naciones con ideologías afines y empezar a centrarse en el mercado.

Asimismo, en entrevistas con medios televisivos, Paz Pereira anunció la implementación de un fondo de estabilización económica y la obtención de dólares de organismos multilaterales para reforzar las reservas internacionales en el país y garantizar la disponibilidad de la moneda norteamericana en el mercado nacional. Explicó que el fondo será bien regulado y operará bajo un sistema de bandas cambias flexibles, a diferencia del "bolsín" de precio fijo utilizado en el pasado.

Además aseguró que su equipo está trabajando para garantizar el normal abastecimiento de diesel y gasolina en todo el territorio nacional para dar certidumbre económica y productiva al país y estabilizar la economía a corto plazo.

## Posesión

El acto de posesión del presidente y vicepresidente se

denomina "Ceremonia de Transmisión del Mando Presidencial", y está a cargo de una comisión formada por los gobiernos saliente y entrante a la cabeza de la Dirección de Ceremonial del Estado, entidad que trabaja en todos los detalles del acto oficial. El manual de protocolo oficial señala que el presidente nato de la Asamblea Legislativa será el encargado de tomar el juramento al nuevo presidente constitucional de Bolivia.

## Actos

Rodrigo Paz asumirá el mando del Estado con dos actos oficiales y protocolares: la ceremonia de transmisión de mando que se realizará en la primera Sesión de Honor de la nueva Asamblea Legislativa, donde jurará al cargo, y el acto que estará a cuenta del Alto Mando Militar con la entrega del Bastón de Mando, declarándolo como Capitán General de las Fuerzas Armadas.

**infoRSE**  
Noticias de Responsabilidad  
Social Empresarial y Sostenibilidad



[www.infoRSE.com.bo](http://www.infoRSE.com.bo)

Medio de comunicación especializado en responsabilidad social empresarial y sostenibilidad, un referente nacional e internacional.

infoRSE es parte de la empresa que genera y distribuye contenidos informativos en medios impresos, digitales y redes sociales.

**Directora Ejecutiva**

Jannett Oporto Villegas

**Diseño y Diagramación**

Enoé Aliaga Flores

**Equipo de Edición y Administración**

Miguel A. Flores Olmos  
Jhonny Oporto Villegas



# ASAMBLEÍSTAS DEL LEGISLATIVO RECIBIERON SUS CREDENCIALES

Del total de asambleístas de las cámaras Alta y Baja, 172 credenciales corresponden a titulares y 166 a suplentes. En la composición del nuevo Congreso se destaca un dato histórico, el 53% son mujeres, 58,33% en el Senado y un 50,78% en Diputados.

En dos turnos, los 338 congresistas nacionales recientemente electos para conformar la Asamblea Legislativa del país -entre titulares y suplentes- recibieron sus correspondientes credenciales de manos de los vocales del Tribunal Supremo Electoral (TSE). Este documento los habilita oficialmente para asumir funciones en el Período Constitucional 2025-2030.

El evento se desarrolló en las instalaciones del Real Plaza Hotel y fue organizado por el TSE, presidido por el vocal Óscar Hassenteufel, quien des-

tacó la amplia participación ciudadana en las elecciones generales, que superó los seis millones de votantes.

El acto contó con representantes de misiones de observación nacional e internacional, autoridades salientes y representantes de diferentes instituciones del Estado, entre ellos el presidente del Consejo de la Magistratura, el Defensor del Pueblo y el Alcalde de La Paz.

Con este acto, el país dio un paso fundamental hacia la transición legislativa

2025-2030, fortaleciendo la democracia representativa y el compromiso institucional de las nuevas autoridades electas con el desarrollo de Bolivia.

Hassenteufel manifestó su esperanza de que haya una buena tarea de los asambleístas, con prácticas y procedimientos democráticos y una libre confrontación de ideas.

En la composición del nuevo Congreso se destaca un dato histórico, el 53% son mujeres, 58,33% en el Senado y un 50,78% en Diputados.

Del total de asambleístas, 172 credenciales corresponden a titulares y 166 a suplentes. 70 congresistas titulares son del PDC, 53 corresponden a la alianza Libertad y Democracia (LIBRE), 35 son de la Alianza Unidad (Unidad), 8 de Alianza Popular (AP), 6 de Autonomía Para Bolivia Súmate (APB Súmate), 2 del Movimiento Al Socialismo – Instrumento Político por la Soberanía de los Pueblos (MAS-IPSP) y 1 de Bia Yuqui (organización indígena).

De los 36 senadores (Cámara Alta), 16 corresponden

al PDC, 12 a LIBRE, 7 a Unidad y 1 a APB Súmate. Entre los 130 diputados (Cámara Baja), incluidos los plurinominales, uninominales y los especiales o indígenas, 49 son de PDC, 39 de LIBRE, 26 de Unidad, 8 de AP, 5 de APB Súmate, 2 del MAS-IPSP y 1 de Bia Yuqui.

Los representantes supraestatales son nueve, uno por cada departamento, 5 son de PDC (Chuquisaca, La Paz, Cochabamba, Oruro y Potosí), 2 de LIBRE (Santa Cruz y Pando) y 2 de Unidad (Tarija y Beni).

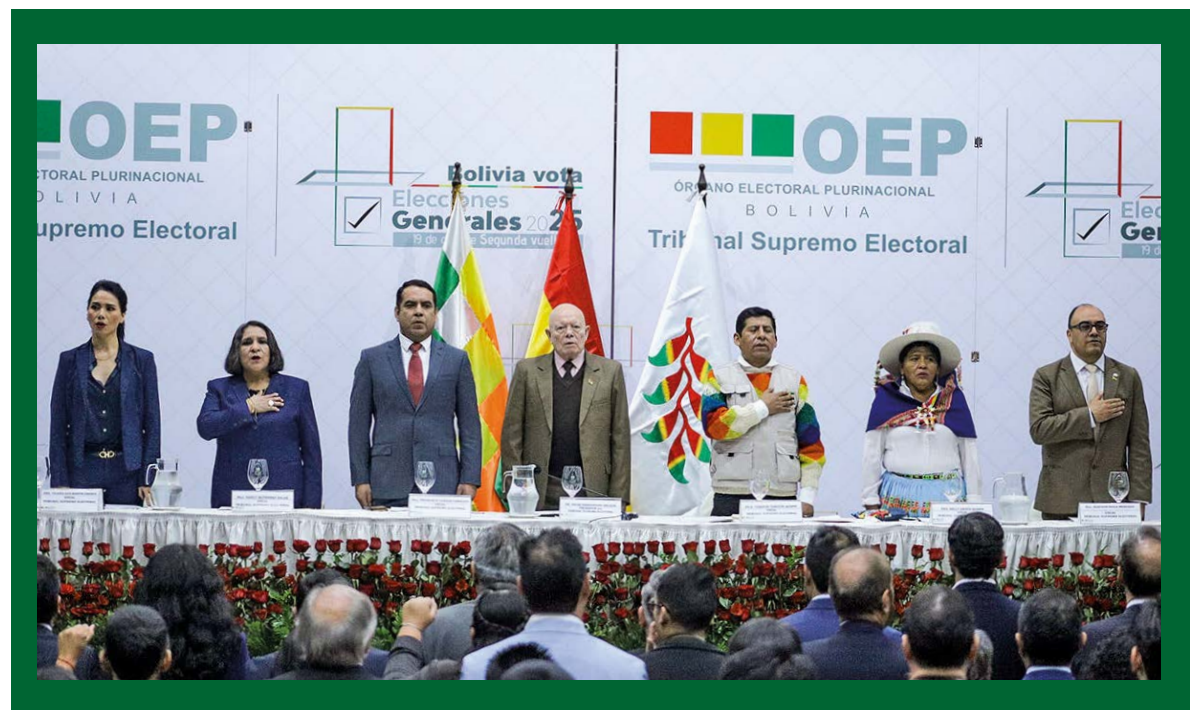

## TERMINÓ OFICIALMENTE GESTIÓN DE LA ACTUAL ASAMBLEA LEGISLATIVA

En la última reunión del Congreso se trató el proyecto de la Ley Excepcional de Suspensión Temporal de Embargos y Ejecución de Sentencias de Procesos Judiciales por Créditos de Vivienda de Interés Social y se presentarán los informes finales de los presidentes salientes de las cámaras de diputados y senadores.

El viernes 31 de octubre de presente año (2025) se realizó la última sesión de la actual Asamblea Legislativa Plurinacional, a la cabeza de su presidente saliente, David Choquehuanca, clausurándose oficialmente la gestión del periodo constitucional 2020-2025.

Con este acontecimiento, la Décima Segunda Sesión Ordinaria, se marcó el cierre de la administración de los legisladores de las cámaras de senadores y diputados, antes de la posesión del nuevo Órgano Legislativo, prevista para

la próxima semana y que será presidida por el Vicepresidente electo, Edmand Lara.

En la última reunión del Congreso en pleno, realizada en el hemicycle del nuevo edificio de la Asamblea Legislativa de la ciudad de La Paz, se trató el proyecto de ley 547/2024-2025, denominado Ley Excepcional de Suspensión Temporal de Embargos y Ejecución de Sentencias de Procesos Judiciales por Créditos de Vivienda de Interés Social.

Asimismo, se presentarán los informes finales del presidente

saliente de la Cámara de Diputados, Omar Yujra Santos, y del presidente saliente de la Cámara de Senadores, Andrés Rodríguez.

### Transición

Un día antes de la última Sesión, en el edificio de la Vicepresidencia de Bolivia, se reunieron el vicepresidente electo Edmand Lara y la autoridad saliente David Choquehuanca, en el marco del proceso de transición del Gobierno. Se conoció que el encuentro se trató temas administrativos y de gestión legislativa.

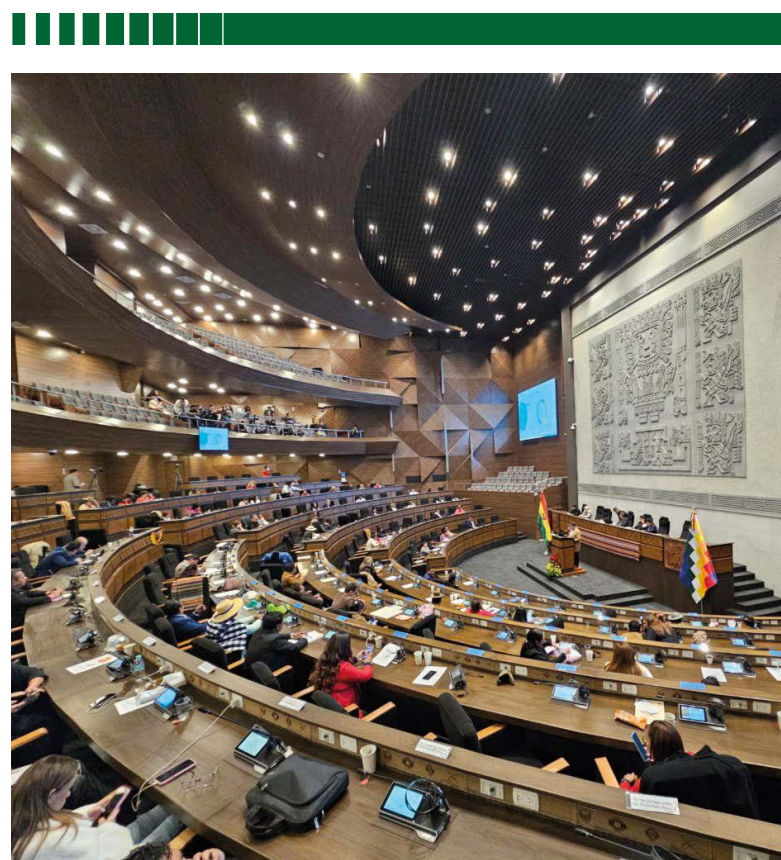



# SE PREVÉ ABRIR PADRÓN PARA SUBNACIONALES EN DICIEMBRE

El TSE precisó que la planificación del calendario electoral contempla la inscripción de alianzas políticas, la definición de circunscripciones y el registro de candidatos,

El presidente del Tribunal Supremo Electoral (TSE), Óscar Hassenteufel, informó que la convocatoria para las elecciones subnacionales se emitirá "a mediados del mes de noviembre" y que "seguramente la elección será en marzo del año 2026".

De esta forma, el TSE avanza en la organización del proceso en el que la ciudadanía volverá a las urnas para elegir autoridades departamentales, regionales y municipales, contemplando también abrir el padrón electoral para diciembre.

"En la primera quincena de diciembre de este año seguramente se va a llevar adelante un proceso de empadronamiento general para todos los y las ciudadanas que hubiesen cumplido 18 años o que vayan a cumplir 18 años hasta el día de la elección subnacional", expresó la autoridad en conferencia de prensa.

## Presupuesto

Hassenteufel explicó que ya se envió el presupuesto al Ministerio de Economía y que los vocales del TSE fueron convocados a la Asamblea

## Se trata de una de las últimas gestiones de la actual administración electoral

Legislativa Plurinacional para intercambiar criterios sobre el proyecto de ley para viabilizar el proceso electoral. El presidente del ente electoral recordó que existen "algunos



temas que deben ser regulados de acuerdo a ley en cuanto a la elección subnacional debido a que algunos departamentos no tienen estatutos autonómicos y muchos municipios no cuentan todavía con sus cartas orgánicas".

Se trata de una de las últimas gestiones de la actual administración electoral, cuyo mandato concluye el 19 de diciembre. (Unitel)

## Inicio Formal

La Red PAT informó que con este acto, el ente electoral

dará inicio formal al proceso de organización de los comicios en los nueve departamentos del país, en los que se elegirá a gobernadores, alcaldes, asambleístas, concejales y otras autoridades regionales correspondientes al periodo 2026-2031.

El TSE precisó que la planificación del calendario electoral contempla la inscripción de alianzas políticas, la definición de circunscripciones y el registro de candidatos, fases que se activarán tras la publicación oficial de la convocatoria.

# ALIANZA LIBRE ELIGE A YARHUI Y LÓPEZ COMO SUS JEFES DE BANCADA



Tras concluir la primera reunión de la agrupación política Alianza Libre, encabezada por su líder Jorge "Tuto" Quiroga, se ratificó la jefatura de Bancada para la Cámara de Senadores a la cabeza de Tomasa Yarhui y se designó a Rafael López como jefe de la Cámara de Diputados.

Además se eligieron a los jefes de Bancada alternos: José Manuel Ormachea Mendieta en Senado, y Lissa Amanda Claros Lora en Diputados.

En la oportunidad, Tuto Quiroga negó que hubiera existido un dedazo en la elección de los jefes de Bancada, recordando que López es el diputado uninominal más históricamente votado del país y que Yarhui se ha ganado su lugar "por mérito propio", como una de las mejores políticas del país.

## Equilibrio

"En equilibrio, claramente se tiene que tener ese balance

de oriente-occidente, hombre-mujer, jóvenes-mayores, eso es un poco lo que hemos hecho acá y esto lo representa mejor que cualquier otro partido, comprenderán que siendo ella (refiriéndose a la senadora Tomasa Yarhui) una premio internacional de lucha contra el racismo va a ser bien difícil que quieran usar la patraña que han usado contra nosotros por el tema de racismo", señaló el expresidente Jorge Quiroga en su discurso.

## MANFRED ANUNCIA APOYO A GOBIERNO DE RODRIGO PAZ



El excandidato y Alcalde de la ciudad de Cochabamba, Manfred Reyes Villa, felicitó a Rodrigo Paz por la victoria electoral, anunció que le dará su apoyo parlamentario con la bancada de Súmate.

El partido de Reyes Villa logró cinco diputaciones y una senaduría en la primera vuelta electoral.

"Mantengo mi palabra, como lo mencioné con anterioridad, expreso todo mi apoyo y el de los parlamentarios de Súmate al nuevo gobierno constitucional, así como también, pongo a disposición nuestra propuesta para solucionar los problemas urgentes, como la crisis de carburantes y la falta de divisas", sostuvo Manfred en su cuenta de X. (Erbol)



# SE PONE EN MARCHA LIBRE VENTA E IMPORTACIÓN DE COMBUSTIBLES

En la actualidad 72 empresas cuentan con el permiso de importación, de las cuales 39 realizan operaciones de internación de carburantes para consumo, 26 empresas tienen autorización para comercialización y 10 realizan la venta de estos productos.

El gobierno del presidente Luis Arce promulgó el 27 de octubre la Ley 1657 –Corta-Excepcional y Transitoria para garantizar el abastecimiento de diésel y gasolina en situaciones de emergencia.

La iniciativa fue impulsada por los cívicos cruceños y tendrá duración de tres meses.

Esta norma permite a personas naturales y jurídicas importar e internar diésel, gasolina y Gas licuado de Petróleo (GLP), bajo supervisión de la Agencia Nacional de Hidrocarburos (ANH).

El gobierno recordó que en pasados meses se aprobaron varios instrumentos legales para facilitar y agilizar la importación de combustibles.

En ese contexto informo que en la actualidad 72 empresas

cuentan con el permiso de importación, de las cuales 39 realizan operaciones de internación de carburantes para consumo, 26 empresas tienen autorización para comercialización y 10 realizan la venta de estos productos.

La norma aprobada el 27 de octubre establece que Yacimientos Petrolíferos Fiscales Bolivianos (YPFB) deberá mantener la provisión estatal prioritaria e informar con anticipación sus capacidades de abastecimiento. Si la empresa no cubre el 100% de la demanda, los operadores privados podrán importar o adquirir combustible a un precio diferenciado y en régimen de libre competencia.

La dramática escasez de combustible en Bolivia está afectando hace varios meses al transporte pesado y de ser-

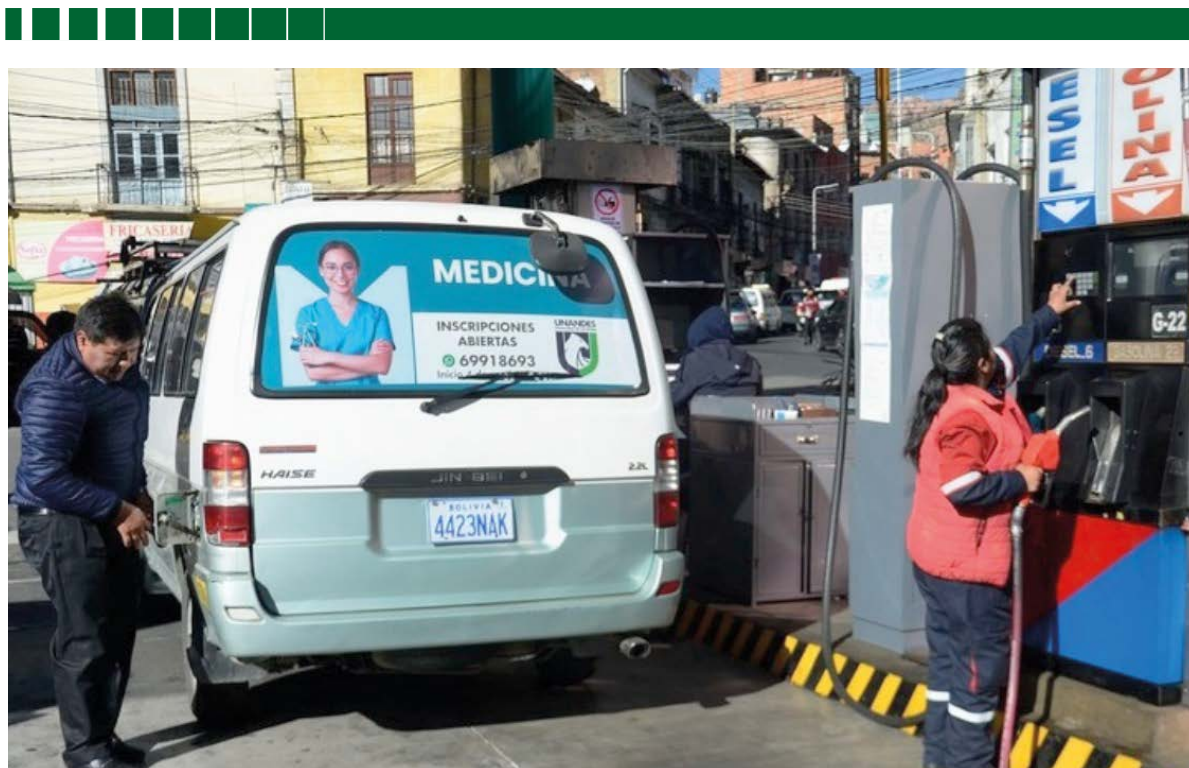

vicio público, a productores y a diferentes industrias del país, incluyendo la agricultura.

Una nota del periódico de circulación nacional, El Deber, señala que la crisis de combustibles fue uno de los detonantes para la histórica recesión del país, después de 40 años --decrecimiento de -2,4 del PIB a junio, según el INE-

- provoca la desesperación de distintos sectores que buscan combustible aunque sea re- vendido a mayor precio.

El objetivo de la Ley 1657 es "establecer por emergencia un régimen excepcional, ágil y transparente para la importación, internación a territorio nacional; transporte en camiones cisternas, vagones,

tanques ferroviarios, barcazas fluviales a puertos internacionales; y despacho directo de combustibles gasolinas, diésel oíl y GLP por operadores privados a Plantas de Almacenaje y/o estaciones de servicio autorizadas por la Agencia Nacional de Hidrocarburos a fin de garantizar con carácter de emergencia el abastecimiento nacional".

## PAZ VIAJÓ A ESTADOS UNIDOS PARA CONSEGUIR COMBUSTIBLE Y DÓLARES

Además de encontrarse con entidades multilaterales cuya sede está en Washington, aprovechará para reunirse con instancias del gobierno estadounidense, como el Departamento de Estado, de Comercio y de Tesoro.



El presidente electo Rodrigo Paz Pereira emprendió un nuevo viaje a Estados Unidos, donde se reunirá con organismos internacionales y el Gobierno de ese país.

"Estoy seguro de que volveremos con buenas noticias en ambas instancias, en ambas temáticas, tanto combustible como el tema de dolarcitos para Bolivia", dijo Paz antes de emprender viaje.

Explicó que, además, de encontrarse con entidades multilaterales cuya sede está en Washington, aprovechará para reunirse con instancias

del gobierno estadounidense, como el Departamento de Estado, de Comercio y de Tesoro.

"Nos interesa empezar a vincular a Bolivia con el mercado más grande del mundo", sostuvo.

Paz ratificó que se encuentra en gestiones para lograr el "colchoncito que necesitamos para que arranque nuestra economía".

"Dolarcito va a llegar y combustible también. Tendremos que hacer la estabilización de la economía, no es fácil", ma-

nifestó en declaraciones difundidas por Gigavisión.

El equipo económico de Paz también viajó a Estados Unidos. Los economistas José Luis Lupo y Gabriel Espinoza emprendieron el periplo para las gestiones del nuevo gobierno. (Erbol)

En septiembre pasado, Paz tuvo su primer viaje al país del norte para realizar gestiones respecto también a los recursos, como son el combustible y los dólares. "Todo esto tiene que llegar con un país que empiece a ordenarse", manifestaba en esa oportunidad.



# ORGANIZACIÓN INTERNACIONAL FELICITA AL SIN POR SALTO TECNOLÓGICO



En junio de 2025, el SIN finalizó la implementación del SIAT en Línea y sus más de 80 subsistemas, aplicativos, módulos y servicios interconectados, que elevan la capacidad de autogestión tributaria del contribuyente a través de internet y reduce significativamente su dependencia de oficinas físicas.

El secretario Ejecutivo del Centro Interamericano de Administraciones Tributarias (CIAT), Márcio F. Verdi, felicitó en Montevideo al Servicio de Impuestos Nacionales (SIN) por su “impresionante” salto tecnológico, llevado a cabo en los últimos años con la consolidación de la implementación de servicios digitales como el SIAT en Línea y la facturación electrónica.

Verdi felicitó al SIN en el marco del “Encuentro de Administradores Tributarios: oportunidades y desafíos para las administraciones tributarias del CIAT”, realizado a mediados de octubre con presencia de organizaciones internacionales como el Instituto de Estudios Fiscales de España, el Fondo Monetario Internacional (FMI) y la Comunidad de Estados Latinoamericanos y Caribeños (CELAC).

La delegación del SIN, encabezada por su Máxima Autoridad Ejecutiva, Mario Cazón, compartió un documental sobre el cambio tecnológico en Impuestos Nacionales con especial énfasis en el último quinquenio.

“Impresionante el trabajo que has liderado”, dijo Verdi al Presidente del SIN, en medio de aplausos de representantes de delegaciones internacionales. “Bolivia, sí, de verdad, no creció en una curva, saltó de manera impresionante”.

“Sin duda, hoy Bolivia —añadió Verdi— tiene una realidad que no se puede ni pensar, ni comparar, con lo que era hace ocho años (la Administración Tributaria), felicitaciones”.

Cazón puntualizó que el salto tecnológico en el SIN es resultado del impulso gubernamental para la moder-

nización de la Administración Tributaria, que tuvo acompañamiento de instituciones como el CIAT.

“Estamos dejando —dijo Cazón— una Administración Tributaria moderna, eficiente y con recursos tecnológicos para optimizar la gestión tributaria como el SIAT en Línea y la facturación en línea, para facilitar al contribuyente el cumplimiento de sus obligaciones formales”.

## Digitalización del SIN

En junio de 2025, el SIN finalizó la implementación del SIAT en Línea y sus más de 80 subsistemas, aplicativos, módulos y servicios interconectados, que elevan la capacidad de autogestión tributaria del contribuyente a través de internet y reduce significativamente su dependencia de las oficinas físicas del SIN.

Uno de los subsistemas más importantes del SIAT en Línea es la facturación en línea, que dispone de tres modalidades: Electrónica en Línea, Computarizada en Línea y Portal Web en Línea, que reducen el riesgo de clonación y/o falsificación de notas fiscales.

Por ejemplo, cuando un vendedor emite una factura electrónica, la información de esta factura en línea va automáticamente a la base de datos de Impuestos Nacionales, así que la persona, el comprador, que recibe esta factura, puede en cuestión de segundos verificar que esta factura se emitió con los datos correctos.

Otros servicios del SIAT en Línea son el módulo de “Corrección y Pago de Facturas Observadas en el Registro de Compras y Ventas (RCV)”, “Mensajes, Avisos y Notificaciones”; Registro Nacional de

Contribuyentes (RNC), módulo “Control de Existencias y Producción” para los contribuyentes del Impuesto a los Consumos Específicos (ICE), “Facturador Móvil SIAT en tus manos”, Aplicativo de Escritorio de Facturación en Línea-SIAT Desktop, Registro Auxiliar de Bancarización, Facilidades de Pago, Declaraciones Juradas, Cuenta Corriente, entre otros.

La implementación del SIAT en Línea estuvo acompañada de cursos de capacitación gratuitos presenciales y virtuales, además de la difusión de tutoriales didácticos sobre el uso de los nuevos servicios digitales del SIN.

Este material audiovisual se encuentra en las cuentas oficiales de la Administración Tributaria en Facebook, X, YouTube, Instagram, TikTok y en su página web [www.impuestos.gob.bo](http://www.impuestos.gob.bo).

## SENADO SANCIONA CRÉDITOS POR MÁS DE \$US 459 MILLONES



El pleno de la Cámara de Senadores sancionó cinco proyectos de ley de crédito externo por un monto total de 459,1 millones de dólares, destinados a financiar obras de infraestructura vial, construcción de presas y mejo-

ramiento urbano en diferentes regiones del país.

Los contratos, según informa Brujula Digital, fueron suscritos entre el Estado Plurinacional de Bolivia y organismos financieros

como el Banco de Desarrollo de América Latina y el Caribe (CAF), el Banco de Exportación e Importación de Corea (Eximbank Corea) y el Fondo Financiero para el Desarrollo de la Cuenca del Plata (*Fonplata*).

### Detalle de los créditos aprobados

**1.** Camino Asfaltado Crucero Qapachaca – Pocoata (Tramo Crucero – Cruce Wiscachari). Monto: 21,5 millones de dólares, Financiamiento: CAF Contrato suscrito el 19 y 21 de agosto de 2025.

**2.** Construcción de la Doble Vía Río Seco – Desaguadero (Tramo V: Vilacollo – Desaguadero) Monto: 105.102.922 dólares, Financiamiento: Eximbank Corea. La obra tendrá una longitud de 16,59 Km. cuatro carriles de pavimento rígido.

**3.** Distribuidor Sacaba y Mejoramiento de Accesos Monto: 17.796.804 dólares Financiamiento: Fonplata Contrato suscrito el 6 de octubre de 2025.

**4.** Programa Presas Resilientes Monto: 240 millones de dólares Financiamiento: CAF Contrato suscrito el 11 de abril de 2025.

**5.** Proyecto Carretero Okinawa – Cruce R.F. de 09 (Los Troncos) Monto: 74.800.000 dólares Financiamiento: CAF Contrato suscrito el 17 de abril de 2025.



# MISIÓN DE LA COP30 EN BRASIL ES "PASAR DEL PAPEL A LA ACCIÓN"

Para la profesora de Teoría Económica e investigadora del Real Instituto Elcano español, Lara Lázaro, la a COP30 "debería servir para trazar una hoja de ruta que permita cerrar la llamada brecha de ambición; ajustar la diferencia entre lo comprometido y las acciones para mantener el calentamiento global por debajo de 1,5 °C".

Durante el encuentro Pre-COP, realizado en Brasilia a mediados de octubre con la participación de más de 70 países, se definió que la misión de la COP30 es pasar "del papel a la acción". Esta Conferencia de las Naciones Unidas sobre el Cambio Climático a realizarse del 6 al 21 del presente mes en Belem-Brasil se centrará en poner en práctica los acuerdos, describe el boletín informativo del evento.

La Agencia de Noticias EFE informa que en vísperas de la COP30 de Brasil, que reunirá a los países para intentar frenar el calentamiento global, el marco geopolítico rebosa ten-

sión, a causa de guerras y conflictos comerciales importantes que lastran las expectativas de una cumbre que exige fijar una «hoja de ruta» climática más ambiciosa.

"Si esperamos que esta cumbre lo solucione todo, con expectativas desmesuradas, saldremos decepcionados", asegura tajante la profesora de Teoría Económica e investigadora del Real Instituto Elcano español Lara Lázaro, en declaraciones a EFE.

El foco político está más centrado "en la seguridad económica, energética y humana que en la emergencia climáti-

ca", en otro nivel de prioridades, advierte la experta.

Conflictos armados, tensiones comerciales significativas a nivel internacional, desconfianza entre países... La situación mundial es "más complicada que hace cinco años, el momento político no es el más propicio para avanzar hacia nuevos compromisos climáticos".

Lázaro advierte de que el verdadero trabajo para implementar acuerdos ocurre entre las propias cumbres, no tanto en ellas en sí; la COP30 será "fundamental" en todo caso, por la presentación de una nueva ronda de compromi-



sos climáticos por parte de los países y porque se espera un acuerdo sobre los indicadores de adaptación, entre otros.

## Una nueva hoja de ruta

La COP30 "debería servir para trazar una hoja de ruta que permita cerrar la llamada brecha de ambición; ajustar la diferencia entre lo comprometido y las acciones para mantener el calentamiento global por debajo de 1,5 °C", ha dicho.

Lo ideal sería que Belém dejara "un plan claro" para reducir esa brecha y movilizar a todos los actores: gobiernos, empresas y sociedad civil.

Además, la transición justa y la financiación climática deben estar en el centro. "Solo así podremos decir que avanzamos realmente hacia un futuro sostenible", según la experta.

"Es fundamental que la hoja de ruta de Bakú-Belém sirva para alcanzar los 1,3 billones de dólares en financiación climática internacional a 2035", afirma.

"Pero más allá de las cifras, lo importante es que los flujos financieros públicos y privados se alineen con los objetivos de descarbonización". (EFEverde)

## PAZ BUSCARÁ RECURSOS PARA LA AMAZONÍA BOLIVIANA EN LA COP30



El presidente electo de Bolivia, Rodrigo Paz, anunció que se ha puesto en contacto con autoridades de Brasil solicitando la acreditación de una delegación boliviana para participar en la 30.ª Conferencia de las Partes

de la Convención Marco de las Naciones Unidas sobre el Cambio Climático (COP30), que se celebrará en Belém.

Este encuentro se convertirá en el epicentro clave donde

líderes mundiales, empresas y sociedad civil debatirán sobre cómo acelerar la transición hacia una economía descarbonizada para pasar de los compromisos a los hechos.

## Delegación

Entendiendo esta situación, Paz considera importante enviar una delegación a participar del COP30, porque en la cumbre habrá muchos proyectos que Bolivia puede captar y, con ellos, acceder a recursos económicos que benefician al país y a la región amazónica (Pando, Beni y una parte de Santa Cruz).

«Queremos estar presentes (en el COP30), hoy hablé con la ministra de Medioambiente de Brasil, para solicitar enviar un representante. Estamos solicitando que nos permitan enviar una pequeña delegación, en esta cumbre habrá muchos recursos captables para Bolivia y sobre todo para nuestra Amazonía», señaló. (Red Uno)

## PRESIDENTE LUIS ARCE NO ASISTIRÁ A LA COP30 EN BELEM - BRASIL



El presidente Luis Arce no asistirá a la Cumbre del Clima COP30 en Belém, Brasil, y estará centrado en la transición de Gobierno, que se concretará el 8 de noviembre, afirmó la viceministra de Comunicación, Gabriela Alcón.

"No va a participar el presidente, no va a viajar (a Brasil). El presidente está concentrado en este momento, precisamente, en este proceso de transición democrática", afirmó en declaraciones a la prensa en Casa Grande del Pueblo.

La 30ª Conferencia de las Naciones Unidas sobre el Clima se celebrará del 6 al 21 de noviembre, y reunirá a líderes mundiales, científicos, organizaciones no gubernamentales y la sociedad civil para debatir las medidas prioritarias para hacer frente al cambio climático. (ABI)





## SINCHI WAYRA PROMUEVE INNOVACIÓN AGRÍCOLA EN COMUNIDADES MINERAS



### BANCO BISA DESTACA COMO PIONERO EN INCLUSIÓN Y EDUCACIÓN FINANCIERA

Su material escrito en braille contiene información importante sobre distintos temas financieros como: elaboración de presupuestos, ahorro, créditos, seguridad en canales electrónicos y derechos del consumidor financiero. Además contratos de apertura de cuentas en braille y tarjetas personales de sus colaboradores

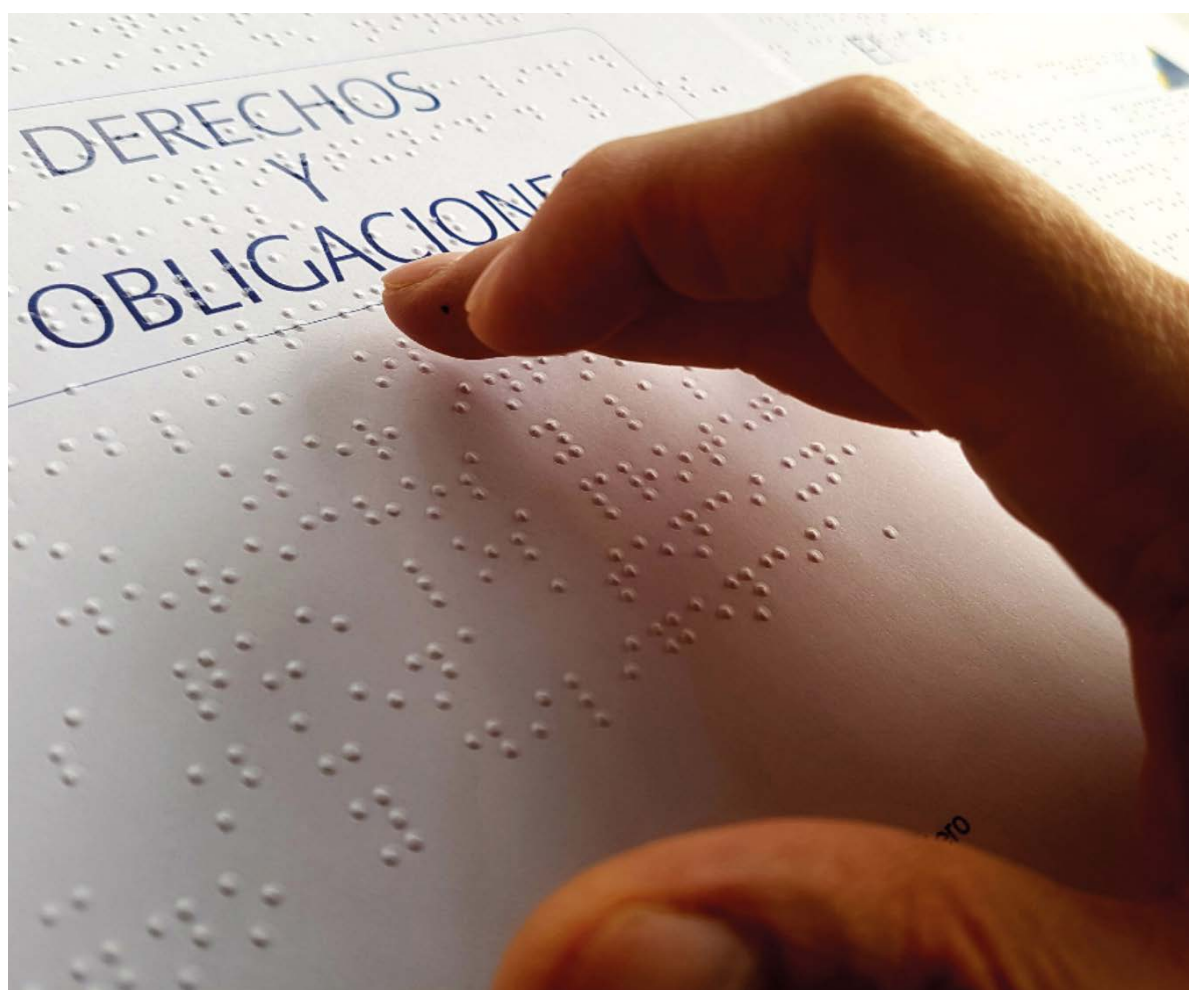



## ORGANIZAN LIMPIEZA DE RESIDUOS SÓLIDOS DEL LAGO URU URU

Un total de 50 toneladas de plásticos y residuos sólidos fueron recolectadas en la Quinta Campaña de Limpieza del Lago Uru Uru, un sitio RAMSAR vital para la ecología de Oruro. Esta cifra, aunque significativa, marca una tendencia positiva que refleja el esfuerzo sostenido de la sociedad civil e instituciones, por reducir los plásticos.

La quinta campaña de limpieza fue organizada por la Empresa Municipal de Aseo Oruro (EMAO) y otras instituciones, y reunió a más de 700 voluntarios y líderes ambientales en octubre, quienes con dedicación lograron retirar la basura acumulada, principalmente plásticos.

Según el gerente de EMAO, Andrés Aruquipa, la cantidad recolectada de 50 toneladas es una señal "alentadora" comparada con las 300 toneladas retiradas en 2021. Esta reducción se atribuye a medidas implementadas como la instalación de rejillas en los canales de drenaje para frenar el paso de plásticos al lago.

Cabe recordar que el año 2021 se levantaron 300 toneladas de desechos; en el año 2022 se recolectó 188; en la gestión 2023, 176; y en 2024, 160 toneladas; y este año solo 50 toneladas. Es una señal alentadora", explicó el Ing. Aruquipa.

El lago Uru Uru sigue siendo un símbolo de lucha ambiental y de esperanza para Oruro. Aunque aún falta mucho por hacer, cada jornada de limpieza reafirma que la conciencia ambiental de la población está creciendo y que es posible revertir el daño cuando instituciones y ciudadanía trabajan de manera conjunta. (Erbol)



## INAUGURAN PRIMERA PLANTA PROCESADORA DE RESIDUOS SÓLIDOS EN EL ALTO



La obra demandó una inversión cercana a 37 millones de bolivianos, ejecutada de manera conjunta entre el Gobierno central y el Gobierno Autónomo Municipal de El Alto

Con la visión de cuidar el medio ambiente, generar recursos económicos y mejorar la calidad de vida de los alteños, en la comunidad de Bajo Milluni, en el Distrito 13, se dio inicio a las operaciones del primer Complejo de Aprovechamiento y Gestión de Residuos Sólidos del país.

La obra, pionera en Bolivia demandó una inversión cercana a 37 millones de bolivianos, ejecutada de manera conjunta entre el Gobierno central y el Gobierno Autónomo Municipal de El Alto.

Ernesto Machicao, secretario Municipal de Infraestructura Pública desta-

có el apoyo decidido de la Alcaldesa de El Alto Eva Copa a este proyecto que marca un hito en el país.

«Vamos hacia la industrialización de los residuos sólidos, es importante generar recursos económicos y cuidar el medio ambiente con proyectos como éste que impulsó nuestra Alcaldesa», aseguró.

Con esta planta, El Alto se convierte en la primera ciudad del país en procesar de manera integral sus desechos, para transformar la basura en recursos y posicionándose a la vanguardia nacional en la gestión sostenible de residuos.

El complejo permitirá reducir la contaminación, generar ingresos para el municipio y fortalecer la economía local.

Su sistema de operación no solo protege el medio ambiente, sino que también produce compost (abono orgánico) y materiales reutilizables, convirtiendo lo que antes era desecho en productos útiles para la agricultura y la industria.

De esta manera, El Alto da un paso firme hacia un modelo de desarrollo sostenible, reflejo de una gestión municipal que apuesta por el futuro y la innovación ambiental.

## SENADO APRUEBA LEY PARA REDUCIR USO DE BOLSAS PLÁSTICAS

El proyecto busca disminuir de manera gradual la producción, importación y consumo de bolsas plásticas no biodegradables, reemplazándolas por alternativas que cuiden el medio ambiente.

En su última sesión de la legislatura 2024-2025, antes del cambio de Gobierno, la Cámara de Senadores aprobó el pasado miércoles el proyecto de Ley para la Reducción y Reemplazo del Uso de Bolsas de Plástico que no son biodegradables.

Según esa instancia legislativa, se trata de una iniciativa impulsada por su presidente, Andrónico Rodríguez, y tiene el objetivo de mitigar el impacto ambiental y promover un cambio progresivo hacia materiales biodegradables y reutilizables en todo el país.

El proyecto además busca disminuir de manera gradual la producción, importación y consumo de bolsas

plásticas no biodegradables, reemplazándolas por alternativas sostenibles que cuiden la biodiversidad y la salud de la población.

La norma establece medidas de transición que involucran a productores, distribuidores, importadores y establecimientos comerciales, quienes deberán adaptar sus procesos hacia el uso de materiales amigables con el medio ambiente.

Dispone que los productores deberán implementar progresivamente materias primas biodegradables en la elaboración de bolsas, mientras que los importadores y comercializadores deberán reducir el ingreso y la venta de bolsas plásticas convencionales.

Además, los mercados, supermercados y comercios en general deberán reemplazar de manera paulatina las bolsas plásticas por opciones biodegradables o reutilizables.





## Régimen de Reintegro en Efectivo del Impuesto al Valor Agregado

# Re-IVA

Ley N° 1355 / D.S. N° 4435

### ¿Quiénes reciben este beneficio?

Las personas naturales que tengan un ingreso promedio mensual igual o menor a **Bs9.000** (Nueve mil 00/100 bolivianos)



**JUBILADO**  
registrando tu  
número de CUA,  
NUA ó matrícula



**DEPENDIENTE**  
registrando tu  
número de CUA  
ó NUA



**INDEPENDIENTE**  
registrando tu  
número de CI y tus  
ingresos mensuales

### ¿Cómo me habilito?

- Ingrese a la página web [www.impuestos.gob.bo](http://www.impuestos.gob.bo)
- Pulse **SIAT en Línea**
- Diríjase a **Registro dvianos Re-IVA**

Donde realizará una Declaración Jurada en el **FORMULARIO 203** con la siguiente información:



Los datos de tu Documento de Identidad



Correo electrónico, teléfono y/o celular



Número de cuenta bancaria de una entidad financiera adherida al Sistema de Pagos del Tesoro (SPT)

### Modalidades de devolución del Re-IVA

#### MANUAL



A partir del día 10 del mes siguiente sujeto al periodo del reintegro. El beneficiario registra y envía al SIN el detalle de sus facturas por la compra de bienes y servicios, mediante el Formulario 111 (hasta el 5to día de cada mes)

#### AUTOMÁTICA



A partir del día 27 del mes siguiente sujeto al periodo de reintegro. El SIN identifica y cuantifica automáticamente las facturas a nombre y número del C.I. del beneficiario

En ambos casos el reintegro se realiza directamente a la cuenta bancaria del beneficiario

## Renueva tu registro en el Re-IVA



### ¿Qué tipo de facturas me sirven?

- ✓ Facturas Electrónicas en línea
- ✓ Facturas Computarizadas en línea
- ✓ Facturas Portal Web en línea
- ✓ Facturas Computarizadas SFV
- ✓ **Por ejemplo:** por la compra de bienes y servicios en supermercados, farmacias, cines, pasajes, entre otros



### ¿Qué facturas NO me sirven?

- ✗ Facturas de servicios básicos (luz, agua y gas)
- ✗ Facturas de gasolina y diésel oil
- ✗ Facturas sin derecho a crédito fiscal
- ✗ Facturas con Tasa Cero
- ✗ Facturas pre valoradas y manuales
- ✗ Facturas que expongan por separado el pago del Impuesto Especial a los Hidrocarburos y sus Derivados (IEHD), Impuesto a los Consumos Específicos (ICE) o Impuesto a la Participación en Juegos (IPJ)



En caso que el SIN detecte facturas alteradas, anuladas o no emitidas según el Registro de Compras y Ventas (RCV) del proveedor y que hubieran sido utilizadas para el Re-IVA, se dispondrá la **retención del importe indebidamente devuelto**, en los siguientes periodos

# YLB APUESTA POR CONTRIBUIR A LA ELECTROMOVILIDAD

Los prototipos que desarrolló la empresa, en una primera etapa, fueron para la empresa Quantum Motors S.A., mediante un convenio interinstitucional. Luego, desarrolló baterías para el vehículo solar "ALT-KATARI MRC4" y otro de competencia "ALT-KATARI MRC5", en convenio con la carrera de Ingeniería Eléctrica de la Universidad Pública de El Alto

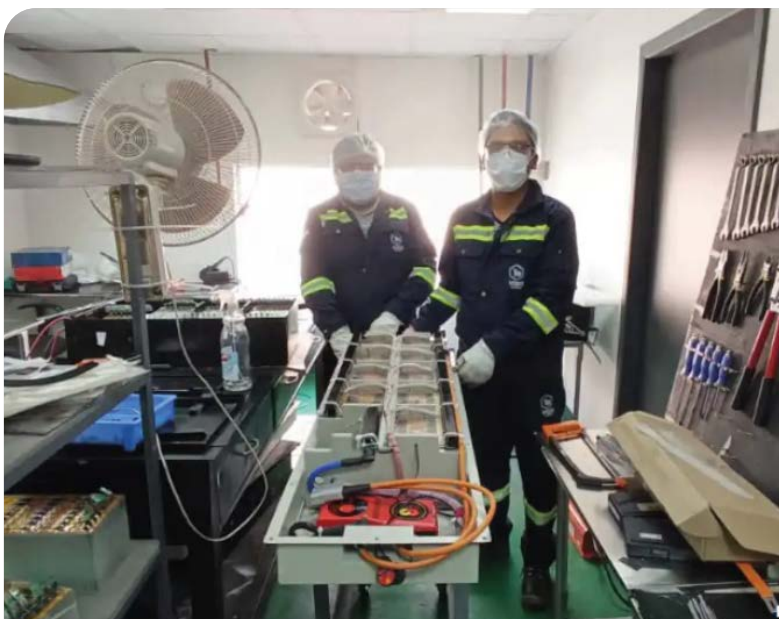

Yacimientos de Litio Bolivianos (YLB) contribuye a la electromovilidad con la fabricación de prototipos de baterías de ion litio y ahora trabaja en estudios para la nueva generación de baterías destinadas a la conversión de vehículos convencionales a eléctricos.

El gerente de Proyectos y Contratos de YLB, Alfonso Pérez, informó del potencial de investigación en la firma estatal en el conversatorio "El Ecosistema de la Electromovilidad en Bolivia".

Profesionales bolivianos del Centro de Investigación, De-

sarrollo y Pilotaje (CIDYP) y de las plantas piloto de Materiales Catódicos y Baterías, ubicados en la comunidad de La Palca (Potosí), desarrollan investigación para generar valor agregado al litio con el prototipado de baterías.

"YLB opera estas dos plantas piloto, con 36 laboratorios especializados para la minería y recursos evaporíticos, en base al carbonato de litio que producimos en la Planta Industrial del Salar de Uyuni; emplea este material para fabricar celdas base de ion litio y finalmente paquetes de baterías", explicó citado en un boletín institucional.

Los prototipos que desarrolló YLB, en una primera etapa, fueron para la empresa Quantum Motors S.A., mediante un convenio interinstitucional suscrito, hasta el 2023. Luego, desarrolló baterías para el vehículo solar "ALT-KATARI MRC4" y

otro de competencia "ALT-KATARI MRC5", en convenio con la carrera de Ingeniería Eléctrica de la Universidad Pública de El Alto (UPEA).

Asimismo, en agosto del presente año (2025), la estatal suscribió otro convenio con la Facultad de Ingeniería y Ciencias Aplicadas Mecatrónicas, de la Universidad San Francisco Xavier (Chuquisaca), para desarrollar baterías, además de la conversión de vehículos convencionales a eléctricos.

YLB puso a prueba uno de sus prototipos de batería de litio en bicicletas

Pérez enfatizó que, como parte de los desafíos, los investigadores de YLB se encuentran avanzando en la elaboración de estudios para la nueva generación de baterías destinadas a la conversión de vehículos convencionales a eléctricos. (ABI)



# ABC ENTREGA INFRAESTRUCTURA SOCIAL QUE FORTALECE A LAS COMUNIDADES INDÍGENAS

La ABC reafirma su compromiso con el desarrollo integral de las comunidades indígenas, y anuncia que continuará con la implementación de infraestructura social con la próxima entrega de las Casas Comunitarias del Arte Ayoreo Santa Teresita, San José Obrero y Nueva Jerusalén



La Administradora Boliviana de Carreteras (ABC) entregó tres Casas Comunes y Productivas en beneficio de más de 150 comunidades indígenas de los municipios de San Miguel, San Rafael y San Ignacio de Velasco, en el departamento de Santa Cruz, como parte de los compromisos sociales vinculados a la construcción de la carretera San José de Chiquitos – San Ignacio de Velasco.

En el marco de sus proyectos viales, la ABC incorpora un componente social que impulsa la ejecución de obras productivas, turísticas y comunitarias destinadas a fortalecer el desarrollo integral de las poblaciones cercanas a la Red Vial Fundamental (RVF).

Una de las obras entregadas corresponde a la Casa Productiva de San Rafael de Velasco, que demandó una inversión de Bs 1,7 millones y beneficia directamente a 53 comunidades indígenas afiliadas a la Asociación de Comunidades Indígenas del

municipio (ACISARV). Este espacio fue concebido como un centro de encuentro intercultural, con salones de uso múltiple y áreas destinadas a reuniones, asambleas comunitarias, ceremonias tradicionales y actividades culturales que promueven la unidad entre los pueblos chiquitanos.

En el municipio de San Miguel de Velasco, la ABC hizo entrega de la Casa Comunal Socio Productiva de la (CCISM), una moderna infraestructura de 612 m<sup>2</sup>, también con una inversión de Bs 1,7 millones, que beneficiará a 53 comunidades indígenas.

La obra cuenta con un centro artesanal completamente equipado, áreas para salud, salones multiusos, comedor, sala de audiovisuales y computación, además de baños diferenciados. Está dotada de mobiliario y equipamiento completo, entre ellos: estantes, telas, hilos, pinturas, computadoras, refrigerador, cocina, garrafas y otros ma-

teriales para fortalecer la producción y el desarrollo local.

De igual forma, en San Ignacio de Velasco, se entregó la “Casa Grande de la Asociación de cabildos Indígenas (ACISIV)” para la Asociación de Cabildos Indígenas, con una inversión de Bs 1,9 millones, que beneficiará a 67 comunidades indígenas de la región.

La edificación está construida en una superficie de 621 m<sup>2</sup>, e incluye salas administrativas, de reuniones y de exposición, además de talleres de computación y costura, área de snack, baños, dormitorio para sereno y un perímetro completamente enmallado.

La ABC reafirma su compromiso con el desarrollo integral de las comunidades indígenas de Santa Cruz, y anuncia que continuará con la implementación de infraestructura social con la próxima entrega de las Casas Comunitarias del Arte Ayoreo Santa Teresita, San José Obrero y Nueva Jerusalén.





# SINCHI WAYRA PROMUEVE INNOVACIÓN AGRÍCOLA EN COMUNIDADES MINERAS

Uno de los impactos más importantes del modelo es el ahorro de agua. La hidroponía seca reduce en más del 80 % el consumo respecto a la agricultura convencional, un aporte clave frente a la escasez hídrica que afecta al altiplano. Además, el programa fortalece la sostenibilidad ambiental



El Grupo Minero Sinchi Wayra, en alianza con Orkidea Andina, impulsa desde abril de 2024 el Programa de Acceso a Tecnología para la Agricultura Familiar (PATAF), una iniciativa de Responsabilidad Social Empresarial (RSE) que busca transformar el modelo económico de comunidades altiplánicas tradicionalmente dependientes de la minería.

Esta alianza surge con la convicción de que la actividad minera y la agricultura pueden coexistir y generar valor compartido, contribuyendo al desarrollo sostenible y al bienestar de las familias en zonas de vulnerabilidad socioeconómica. La propuesta busca demostrar que la inversión social puede ser un motor de cambio real y duradero en territorios donde las oportunidades económicas son, muchas veces, limitadas.

## Programa PATF

El programa PATAF se desarrolló como respuesta a los múltiples desafíos que enfrentan estas comunidades. La baja productividad agrícola, la falta de acceso a tecnología moderna, las limitadas oportunidades

de diversificación económica y los efectos del cambio climático dificultan que las familias puedan mantener una fuente de ingresos estable.

## Tecnología

En este contexto, PATAF se propone introducir soluciones tecnológicas que incrementen la eficiencia productiva, reduzcan riesgos climáticos y fomenten la autonomía económica, al mismo tiempo que generan conciencia sobre Soluciones tecnológicas sostenibles para una eficiencia productiva prácticas sostenibles y responsables con el medio ambiente.

El piloto inicial se implementa en la comunidad de Queaqueani, Oruro, con un invernadero hidropónico de 200 m<sup>2</sup>, equipado con fertirriego automatizado e hidroponía seca, diseñado especialmente para operar a más de 4.000 msnm. Esta tecnología avanzada permite la producción de cultivos como lechuga, apio, frutilla y brócoli, en condiciones extremas de altura y clima, garantizando un ciclo productivo más rápido y estable que la agricultura tradicional. Los sis-

temas automatizados permiten optimizar nutrientes, controlar temperatura y humedad y además, maximizar el rendimiento por metro cuadrado, generando resultados más predecibles y eficientes que la agricultura convencional.

## Impacto

Uno de los impactos más importantes del modelo es el ahorro de agua. La hidroponía seca reduce en más del 80 % el consumo respecto a la agricultura convencional, un aporte clave frente a la escasez hídrica que afecta al altiplano. Además, el programa fortalece la sostenibilidad ambiental y contribuye directamente a los Objetivos de Desarrollo Sostenible 2030, vinculados al uso eficiente de los recursos naturales, la seguridad alimentaria y la acción por el clima. De manera complementaria, PATAF promueve la reducción de desperdicios, la gestión responsable de insumos agrícolas y la implementación de buenas prácticas que pueden ser replicadas en otras comunidades.

PATAF no se limita a entregar infraestructura. Las fami-

lias acceden a un esquema de financiamiento productivo que les permite obtener el invernadero sin necesidad de capital inicial, devolviendo la inversión a través de su propia producción agrícola. Este modelo fomenta inclusión financiera, autonomía económica y responsabilidad en la gestión de recursos, generando un ciclo de desarrollo autosostenible. Además, se contemplan acompañamientos personalizados y asesoría en la planificación de cultivos, fomentando que cada familia pueda adaptar la tecnología a sus necesidades y al contexto local.

## Capacitación

Otro componente fundamental es la capacitación continua. Las familias reciben formación técnica y empresarial, mejorando sus habilidades en gestión de cultivos, comercialización y administración de recursos. Esta preparación les permite asegurar la calidad de sus cosechas, acceder a mercados estables, diversificar ingresos y consolidar sus capacidades organizativas, fortaleciendo la resiliencia de

la comunidad frente a desafíos económicos y climáticos. Los cursos incluyen talleres de liderazgo comunitario, marketing de productos agrícolas y planificación financiera, herramientas clave para que los participantes puedan generar ingresos sostenibles y proyectos propios a futuro.

El impacto social del programa también es significativo. PATAF contribuye a mejorar la seguridad alimentaria, reducir la migración forzada y fomentar el arraigo territorial, generando oportunidades que permiten a las familias permanecer en sus comunidades, mantener la cohesión social y preservar las tradiciones locales.

Testimonios de los participantes destacan la mejora en la calidad de vida, el orgullo de poder producir alimentos con tecnología de punta y la motivación para involucrar a más miembros de la comunidad en actividades productivas.

Asimismo, se observa un fortalecimiento del sentido de pertenencia y la participación activa en iniciativas colectivas, lo que refuerza la estructura social y la colaboración entre vecinos.



# AGUA SEGURA LLEGA AL DISTRITO 5 DE QUILLACOLLO

El proyecto beneficia a 272 habitantes con acceso a agua potable y segura para el consumo. Se realizó la instalación de 1.331 metros de tubería HDPE, 68 nuevas conexiones domiciliarias con medidores y la implementación de un sistema de presurización y potabilización que asegura la calidad del agua.

Con el compromiso de mejorar el acceso al agua segura y promover una gestión responsable del recurso hídrico se inauguraron dos proyectos de agua potable en el Distrito 5 del municipio de Quillacollo, financiados por la Fundación Coca-Cola y ejecutados por Aguatuya, en el marco de la alianza Bolivia con Agua.

El acto oficial contó con la participación de representantes del Gobierno Autónomo Municipal de Quillacollo, Coca-Cola Bolivia, Embol, Aguatuya, dirigentes de la OTB Hansa, la comunidad educativa de la Unidad Educativa Félix Martínez, además de vecinos y beneficiarios de ambos proyectos.

## Agua segura para las familias de la OTB Hansa

La primera inauguración se realizó en la OTB Hansa, don-

de se entregó el proyecto "Renovación del sistema de agua potable e implementación de un sistema de potabilización", una obra que moderniza completamente la infraestructura de distribución de agua de la zona.

El proyecto beneficia a 272 habitantes con acceso a agua potable y segura para el consumo. En detalle, se realizó la instalación de 1.331 metros de tubería HDPE, 68 nuevas conexiones domiciliarias con medidores y la implementación de un sistema de presurización y potabilización que asegura la calidad del agua.

Luis Lugones, Gerente de Asuntos Corporativos y Sustentabilidad de Embol, detalló que durante los últimos años la empresa ha invertido en la zona en programas de mantenimiento de parques, áreas públicas,

arborización, asfaltado rígido, señalética horizontal y vertical, invirtiendo en estos proyectos más de Bs 1,8 millones.

## Agua segura Unidad Educativa Félix Martínez

Posteriormente, se inauguró el proyecto "Mejoramiento y optimización del sistema de tratamiento y distribución de agua potable para consumo humano en la Unidad Educativa Félix Martínez", una intervención que garantiza agua segura para 1.736 estudiantes de primaria, secundaria y educación alternativa (CEMA).

Antes de la ejecución de esta obra, la unidad educativa solo contaba un tanque enterrado para el almacenamiento de agua destinada al uso en baños y lavamanos del patio. Sin embargo, el mismo no era apto para consumo humano. Gracias a este

proyecto, que tuvo un tiempo de ejecución de 60 días calendario, se garantiza el suministro continuo de agua con la presión y calidad necesaria para el consumo, ya que se instaló un sistema de tratamiento físico-químico y bacteriológico en línea.

Adicionalmente, el proyecto incorporó obras complementarias como el mejoramiento de lavamanos, reparación de tuberías, construcción de una cubierta para el área de tratamiento y la instalación de una malla olímpica para la protección del tanque de almacenamiento de 20.000 litros.

## Educación y sostenibilidad

Uno de los aspectos más innovadores del proyecto en la Unidad Educativa Félix Martínez fue la incorporación de un componente educativo y de comunicación (DESCOM), orien-

tado a fomentar la apropiación comunitaria del sistema y el consumo responsable del agua.

Este componente incluyó materiales educativos y señalización sobre el uso responsable del agua, murales y juegos como "El camino del agua", que enseña de forma lúdica el ciclo del agua y la higiene, además de capacitaciones a docentes, padres y estudiantes sobre el uso seguro y mantenimiento del sistema.

"Gracias a Fundación Coca-Cola, hoy los estudiantes no solo cuentan con agua segura, sino que aprenden jugando sobre cómo cuidar este recurso tan valioso. Este es un ejemplo de cómo la infraestructura y la educación pueden ir de la mano para generar cambios sostenibles", señaló Alex Argandoña, director de la unidad educativa del turno tarde.

# COTAPATA IMPULSA CONSERVAR SU ECOSISTEMA Y EL AGUA

De las lagunas y glaciares ubicadas en su parte alta proviene cerca del 17% del agua que consume la ciudad de La Paz, lo que convierte su protección en una prioridad ecológica y social

Donde las montañas andinas se funden con los bosques yungueños y la vida se despliega en formas, colores y sonidos, el Parque Nacional y Área Natural de Manejo Integrado (ANMI) Cotapata resguarda una rica biodiversidad y alberga cuerpos de agua que abastecen a comunidades locales, así como a los municipios de La Paz y El Alto.

Ante un presupuesto limitado, este espacio natural avanza hacia la autosostenibilidad.

Esta propuesta es impulsada por Sernap Prometa, con apoyo del Fondo de Alianzas para Ecosistemas Críticos (CEPF) y cuenta con dos componentes: la alianza con empresas de biking y el diseño del Fondo de Agua.

A través de esta área protegida atraviesa el famoso y desafiante Camino de la Muerte, recorrido diariamente por turistas. Sin embargo, Cotapata es mucho más que escenario de la adrenalina: es un refugio de vida andino-amazónica, donde confluyen montañas, las punas y los bosques.

Ubicado a pocos kilómetros de la ciudad de La Paz, este territorio atraviesa un ecosistema vital de más de 600 km<sup>2</sup>, compuesto por montañas, bosques nublados, ríos cristalinos y selvas yungueñas, hogar del oso andino (jucumari), el tunqui (Gallito de las Rocas) y el cóndor, entre otras especies emblemáticas y amenazadas.

Además, proporciona servicios ecosistémicos esencia-

les para las 34 comunidades que se encuentran dentro del área, así como para las ciudades cercanas.

De las lagunas y glaciares ubicadas en su parte alta proviene cerca del 17% del agua que consume la ciudad de La Paz, lo que convierte su protección en una prioridad ecológica y social.

Por ello, el área se alió con la organización no gubernamental Protección del Medio Ambiente Tarija (Prometa), Fondo de Alianzas para Ecosistemas Críticos (CEPF, por sus siglas en inglés) —en coordinación con el Servicio Nacional de Áreas Protegidas (Sernap)— para llevar a cabo el proyecto Asegurando sostenibilidad financiera y gobernanza con equidad de género en Cotapata. (Brújula Digital)





## HACEMOS MINERÍA RESPONSABLE

PUNTAL DE LA MINERÍA EN BOLIVIA

GRUPO MINERO  
**SINCHI WAYRA**

## ITACAMBA PRESENTA SU MODELO DE SOSTENIBILIDAD

Entre los indicadores alcanzados destacan 32 mil toneladas de CO<sub>2</sub> anuales evitadas con la entrada de su nuevo Cemento Camba Estructural IM40, y en RSE más de 150 proyectos implementados



Itacamba Cemento S.A. presentó los avances de su informe de sostenibilidad 2024-2025, reafirmando su compromiso con el desarrollo sostenible, la ética empresarial y el bienestar de las comunidades donde opera.

Con el propósito de seguir construyendo progreso responsable, Itacamba presentó los principales avances de su gestión sostenible, enmarcada en su Hoja de Ruta 2030, la cual se alinea con los Objetivos de Desarrollo Sostenible (ODS) de Naciones Unidas y con los principios del Pacto Global. Esta define una visión de largo plazo enfocada en reducir impactos, fortalecer capacidades locales y promover una cultura empresarial responsable.

Para acelerar su contribución a los ODS y bajo la guía del SDG Compass, Itacamba consolidó su estrategia en el modelo "Itacamba Construye

Futuro", que busca incrementar el impacto positivo en áreas clave como la reducción de emisiones y la igualdad social.

El modelo se estructura en cinco ejes estratégicos: Rentabilidad a largo plazo y ASG; Salud, seguridad y derechos humanos; Tecnologías limpias; Transparencia en la cadena de suministro; Impacto positivo y comunidad.

En el pilar ambiental, este año la empresa logró resultados tangibles en la descarbonización del sector con Cemento Camba Estructural IM40. Anualmente, este cemento evita la emisión de 32.000 toneladas de CO<sub>2</sub>, lo que equivale a retirar 7.000 automóviles de circulación o plantar 217.000 árboles. En línea con la Economía Circular, la tecnología que se usa transforma residuos propios en combustible alternativo, habiendo tratado 222,77 toneladas de residuos en el periodo 2024-2025.



# BANCO BISA DESTACA COMO PIONERO EN INCLUSIÓN Y EDUCACIÓN FINANCIERA

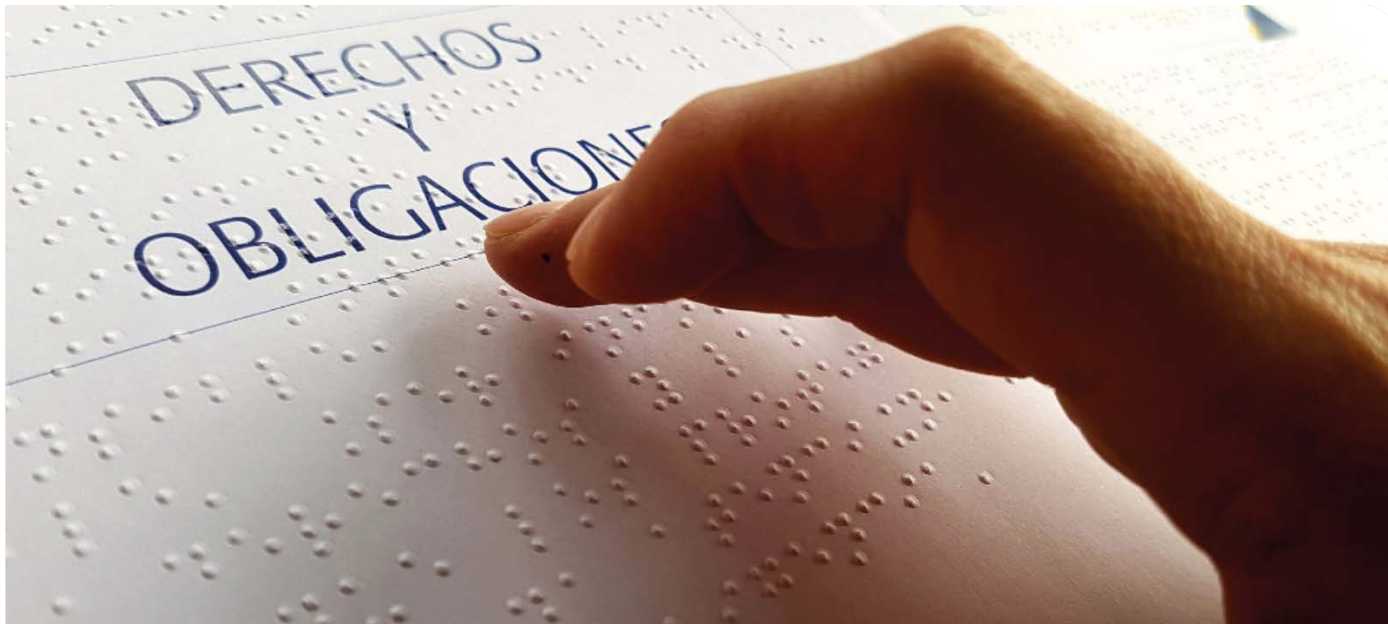

Su material escrito en braille contiene información importante sobre distintos temas financieros como: elaboración de presupuestos, ahorro, créditos, seguridad en canales electrónicos y derechos del consumidor financiero. Además contratos de apertura de cuentas en braille y tarjetas personales de sus colaboradores

Banco BISA se consolidó como la entidad financiera pionera en llevar la educación financiera a un nivel inclusivo en Bolivia. Su programa "Creando Futuro", que desde hace más de una década impulsa talleres y materiales de educación financiera, ha dado un salto trascendental al convertirse en el único Banco en Bolivia que desarrolla contenidos en lenguaje braille para personas con discapacidad visual.

Esta innovación no solo tiene impacto nacional, sino también internacional. En 2024,

el BISA brindó asesoramiento técnico a ASOBANCARIA, la Asociación Bancaria y de Entidades Financieras de Colombia, equivalente a ASOBAN de Bolivia, para la implementación de materiales inclusivos en ese país y en marzo de 2025, fue invitado a exponer su experiencia ante la Subcomisión de Educación Económica y Financiera del programa Banca de las Oportunidades, del Gobierno de Colombia.

En esta última oportunidad se expuso el material escrito en braille que contiene información importante sobre dis-

tintos temas financieros como: elaboración de presupuestos, ahorro, créditos, seguridad en canales electrónicos y derechos del consumidor financiero. Además se presentaron los contratos de apertura de cuentas en braille, tarjetas personales de los colaboradores, ascensores inclusivos y cajeros automáticos con audioguías.

"Nuestro compromiso es garantizar que la educación financiera llegue a todos los sectores de la población, incluyendo a las personas con discapacidad visual, sean o no clientes del Banco", seña-

ló Franco Urquidi, Vicepresidente de Negocios de la entidad. "No buscamos que ellos se adapten a nosotros, sino que el Banco esté adaptado a ellos para cuando nos visiten", añadió.

El proyecto también tiene una mirada hacia el futuro. En los próximos meses, el Banco prevé llegar a estudiantes de colegios, transcribiendo su avance académico al braille, facilitando, así, su estudio, ya que actualmente son las familias quienes deben generar dicho material manualmente, en cambio, la entidad financiera

invirtió en una impresora moderna. Esta proyección permitirá una mayor inclusión desde la etapa escolar y garantizar mayor equidad en el acceso al aprendizaje.

La Federación Latinoamericana de Bancos (FELABAN) lo destacó como un caso de éxito regional, al resaltar que la educación financiera en braille es un aporte real a la inclusión social. Este aval internacional coloca al Banco en la primera línea y como referente de iniciativas de Responsabilidad Social Empresarial en América Latina.

## UNICEF: ES INNEGABLE EL PROGRESO DE BOLIVIA EN EL DESARROLLO INFANTIL



Es innegable que en el período 2016-2023, Bolivia registró progresos significativos en el desarrollo infantil, que son demostrados por los resultados de la Encuesta de Demografía y Salud (EDSA) 2023, afirmó la representante del Fondo de Naciones Unidas para la Infancia (UNICEF), Katya Marino.

"La primera infancia es una etapa decisiva para el desarrollo humano integral. La evidencia científica confirma que los primeros mil días hasta los dos años, son determinantes para el desarrollo cerebral

y físico de la niña o el niño", explicó Marino, citada en un reporte del Instituto Nacional de Estadística (INE).

La representante participó en la presentación de resultados enmarcados en el período de la Primera Infancia, inserto en la Encuesta de Demografía y Salud (EDSA) 2023 ejecutado por el INE.

Bolivia se sumó a los 21 países a nivel mundial que aplicó esta metodología de medición de resultados del desarrollo infantil.

Marino acotó que nuestro país se encuentra en el sexto lugar en el uso de esta metodología.

Comprender esa importancia, permite contextualizar los avances y desafíos observados en los datos nacionales que el INE da a conocer, resaltando la necesidad de garantizar condiciones óptimas en una perspectiva integral, salud, cuidado, inserción, asegurando el bienestar sicosocial de las niñas y niños en sus primeros años, consideró.

Aclaró que esta encuesta, demuestra que las políticas gu-

bernamentales implementadas tuvieron un efecto positivo en el cuidado de la niñez.

El director del INE, Humberto Arandia, manifestó que la operación estadística obtenida por la EDSA 2023, que en una de sus partes está referida específicamente a la primera infancia, será fundamental en la elaboración de políticas públicas para el próximo quinquenio.

Con la información obtenida y las estadísticas generadas por la encuesta, se po-

drá medir oportunamente el comportamiento de los indicadores de salud de la población boliviana, en función a actores determinantes como las tendencias de fecundidad, mortalidad infantil y niñez, salud materna infantil y el estado nutricional de los menores de seis años.

Arandia especificó que el desarrollo integral de la primera infancia, comprende un proceso multidimensional que abarca el crecimiento físico y la adquisición de habilidades socioemocionales. (Visión 360)



# DEFENSA CIVIL Y SENAMHI EMITEN ALERTAS POR LLUVIAS Y VIENTOS EN MÁS DE 160 MUNICIPIOS

Los incrementos de caudal se prevén en las cuencas de los ríos Guadalquivir, Bermejo y Parapetí, en Chuquisaca; así como en las de los ríos Grande, Pirai, San Julián, Yapacaní, Ichilo y Chapare, en los departamentos de Santa Cruz y Cochabamba.

El Viceministerio de Defensa Civil y el Servicio Nacional de Meteorología e Hidrología (Senamhi) emitieron dos alertas naranjas por posibles ascensos de ríos y vientos fuertes que afectarán a más de 160 municipios de siete departamentos del país, informó el viceministro de Defensa Civil, Juan Carlos Calvimontes.

“El Senamhi, conjuntamente con el Viceministerio de Defensa Civil, ha emitido dos alertas. La primera, una alerta naranja de carácter hidrológico para 166 municipios de La

Paz, Cochabamba, Santa Cruz, Chuquisaca, Beni, Pando, Tarija y Potosí, ante ascensos que pueden ser medianos, moderados o graves”, informó la autoridad en conferencia de prensa.

Según el reporte técnico, los incrementos de caudal se prevén en las cuencas de los ríos Guadalquivir, Bermejo y Parapetí, en Chuquisaca; así como en las de los ríos Grande, Pirai, San Julián, Yapacaní, Ichilo y Chapare, en los departamentos de Santa Cruz y Cochabamba.

También se advierte riesgo en el río Rocha, en Cochabamba, y en el río Tahuamanu, en Pando.

El segundo boletín corresponde a una alerta naranja por vientos moderados a fuertes, que afectará a 135 municipios de Potosí, Oruro, La Paz, Chuquisaca, Cochabamba y Tarija. “Los vientos pueden alcanzar velocidades de entre 40 y 70 kilómetros por hora”, precisó Calvimontes. Se prevé ascensos repentinos y posibles desbordes de ríos, entre el 2 y el 4 de noviembre



## PRESENTAN INFORME CIENTÍFICO INTERNACIONAL SOBRE NANOPLÁSTICO

Bolivia presente en el debate científico mundial. El documento sobre nanoplasticos, desarrollado por ALLATRA IPM y revisado por universidades del país fue presentado durante el World Changers Summit, que reunió a destacados líderes internacionales. Su presentación refuerza el aporte científico boliviano en los debates globales sobre sostenibilidad y cambio climático.

Un informe científico internacional sobre nanoplasticos, desarrollado por la comunidad científica ALLATRA IPM y revisado por universidades bolivianas, fue presentado en la Pontificia Academia de las Ciencias del Vaticano durante el World Changers Summit (WCS), celebrado los días 21 y 22 de octubre de 2025 en el Palazzo Brancaccio, Ciudad del Vaticano.

El documento, titulado “Nanoplasticos en la biosfera: del impacto molecular a la crisis planetaria”, constituye una investigación exhaustiva sobre los efectos de los nanoplasticos en los ecosistemas y la salud humana, consolidando el papel colaborativo de entidades de investigación boliviana en el ámbito internacional.

### Colaboración académica boliviana

El informe fue elaborado por ALLATRA IPM, en colaboración de reconocidas instituciones académicas bolivianas en calidad de entes revisores como: la Universidad Católica Boliviana “San Pablo” (UCB), a través del Centro de Investigación en Ciencias Exactas e Ingenierías (CICEI), y la Universidad Autónoma Juan Misael Saracho

(UAJMS), mediante su Departamento de Investigación, Ciencia y Tecnología (DICYT). También contó con la participación del Proyecto Internacional Sociedad Creativa.

Además, cuenta con el apoyo institucional y en calidad de observadores a importantes entidades vinculadas a la Responsabilidad Social Corporativa (RSC) y el Desarrollo Sostenible, entre ellas Environmental Support Program (ESP), la Fundación FAUTAPO “Educación para el Desarrollo”, y Laboratorios Bagó de Bolivia, del Grupo Bagó, bajo el sello “Salud y Bienestar”.

### Nanoplasticos: una amenaza oculta

Según Grecia Paola Molina, Coordinadora Local de ALLATRA IPM y Sociedad Creativa en Bolivia, el estudio demuestra que los nanoplasticos representan una “amenaza oculta” para la salud humana y el equilibrio ambiental. “Estas partículas, presentes en la atmósfera, océanos, suelos y alimentos, pueden acumularse en los tejidos celulares y órganos del sistema nervioso, afectando el desarrollo cognitivo y la salud general”, explicó Molina.





# “INDUSTRIAS CON IMPACTO” GALARDONÓ A 23 EMPRESAS LÍDERES EN SOSTENIBILIDAD



La Cámara Nacional de Industrias (CNI) junto a la Unión Europea y el medio de comunicación digital InforSE, reconocieron con el galardón “Industrias con Impacto 2025”, en su segunda versión en el Bicentenario de Bolivia, a 23 empresas líderes del país por sus buenas prácticas con enfoque de sostenibilidad.

En una gala especial, las empresas fueron distinguidas con una estatuilla entregada a: Alicorp, Laboratorios Bagó de Bolivia S.A., Banco BISA, Fundación Mercantil Santa Cruz “Puedes Creer”, Banco Nacional de Bolivia (BNB), BancoSol, Cervecería Boliviana Nacional (CBN), Fundación Coca-Cola de Bolivia, Corporación COFAR, Diaconía FRIF-IFD, Empacar S.A., Industrias de Aceite S.A. (IASA), Itacamba Cemento, JTI Bolivia, La Cascada S.A., Minera San Cristóbal (MSC), PIL Bolivia, Pro Mujer IFD, Grupo Minero Sinchi Wayra, Sociedad Boliviana de Cemento (SOBOCE), Sofía Ltda., Universidad Privada

de Santa Cruz de la Sierra (UPSA) y Fundación VIVA.

El galardón “Industrias con Impacto” tiene el objetivo de reconocer y visibilizar el esfuerzo que realizan las empresas para avanzar en proyectos que incluyen lineamientos de sostenibilidad, a pesar del contexto político, económico y social que vive el país.

La segunda versión del Reconocimiento destaca el proceso de construcción de sostenibilidad en la que están encaminadas las empresas, a partir de acciones relacionadas con la economía circular, reciclaje, eficiencia energética, empoderamiento de la mujer, desarrollo de comunidades, inclusión, cuidado del medioambiente, educación financiera innovadora, protección de recursos naturales y producción de calidad, apoyo a estudiantes, formación ética y competitiva, entre otros.

En la apertura de la ceremonia, el presidente de la CNI,

Gonzalo Morales, felicitó a las empresas que recibieron una distinción y sostuvo que “cada uno de los reconocimientos simboliza una historia de esfuerzo, de equipo y de visión de las empresas que apuestan por la economía circular, promueven la inclusión, la equidad y cuidan el medio ambiente”.

A su turno, el Jefe de la Sección Política de la Unión Europea en Bolivia, Adolfo Campos, subrayó el papel importante que juega la empresa privada para promover la sostenibilidad, por lo que destacó el compromiso de seguir apoyando este tipo de iniciativas.

Durante el evento, la directora de InforSE, Jannett Oporto, manifestó el privilegio de ser parte de la alianza estratégica que creó el galardón para contribuir a visibilizar y destacar las buenas prácticas empresariales.

La gala y coctel se desarrolló el 16 de octubre en el hotel Mitru Sur de la ciudad de La Paz.





¡Felicidades Bolivia  
en tu Bicentenario!



**200**  
**JUNTOS EN TODAS**







 **Av. Ormachea #5120 calle 5 de Obrajes**  
 **[info@infoRSE.com.bo](mailto:info@infoRSE.com.bo)**

